

Participe das Eleições PREVIG 2016

Conheça os candidatos e suas propostas

Veja nas próximas páginas quem são os candidatos para os cargos do Conselho Deliberativo, Conselho Fiscal e Comitê de Investimentos. Você também pode conferir detalhadamente como será o processo eleitoral. Fique atento e participe, exerça o seu direito de votar!

Participe das Eleições PREVIG 2016

O Processo Eleitoral 2016, que elegerá os representantes dos Participantes da PREVIG no Conselho Deliberativo, Conselho Fiscal e Comitê de Investimentos, foi aberto em reunião realizada pelo Conselho Deliberativo no dia 05 de julho deste ano. Na ocasião, foi aprovado o Regulamento Eleitoral, que foi publicado, dia 07 de julho, no jornal de maior circulação do município sede da PREVIG, Florianópolis/SC, Diário Catarinense.

Os Participantes ativos ou assistidos, que desejaram se candidatar para concorrer a uma vaga nos Conselhos Deliberativo ou Fiscal e Comitê de Investimentos, realizaram as suas inscrições até o dia 26 de julho. O Regulamento Eleitoral pode ser consultado na sede da PREVIG, em Florianópolis/SC, ou no hotsite criado especialmente para o processo eleitoral: www.rzc-is.com.br/previg2016. O contato com a Comissão Eleitoral pode ser feito pelo e-mail eleicoes@previg.org.br.

A votação para eleger os candidatos inscritos será realizada entre 17 e 26 de agosto. Os participantes ativos votarão pela internet, pelo hotsite criado para as Eleições PREVIG 2016, e os assistidos poderão escolher entre o voto online ou pelos Correios. Para o Conselho Deliberativo serão eleitos quatro representantes, com um suplente cada um, no Conselho Fiscal será eleito um membro, com seu respectivo suplente, e para o Comitê de Investimentos, também será eleito um representante, com seu respectivo suplente. O mandato para todos os eleitos será de quatro anos.

Fique atento e participe votando!

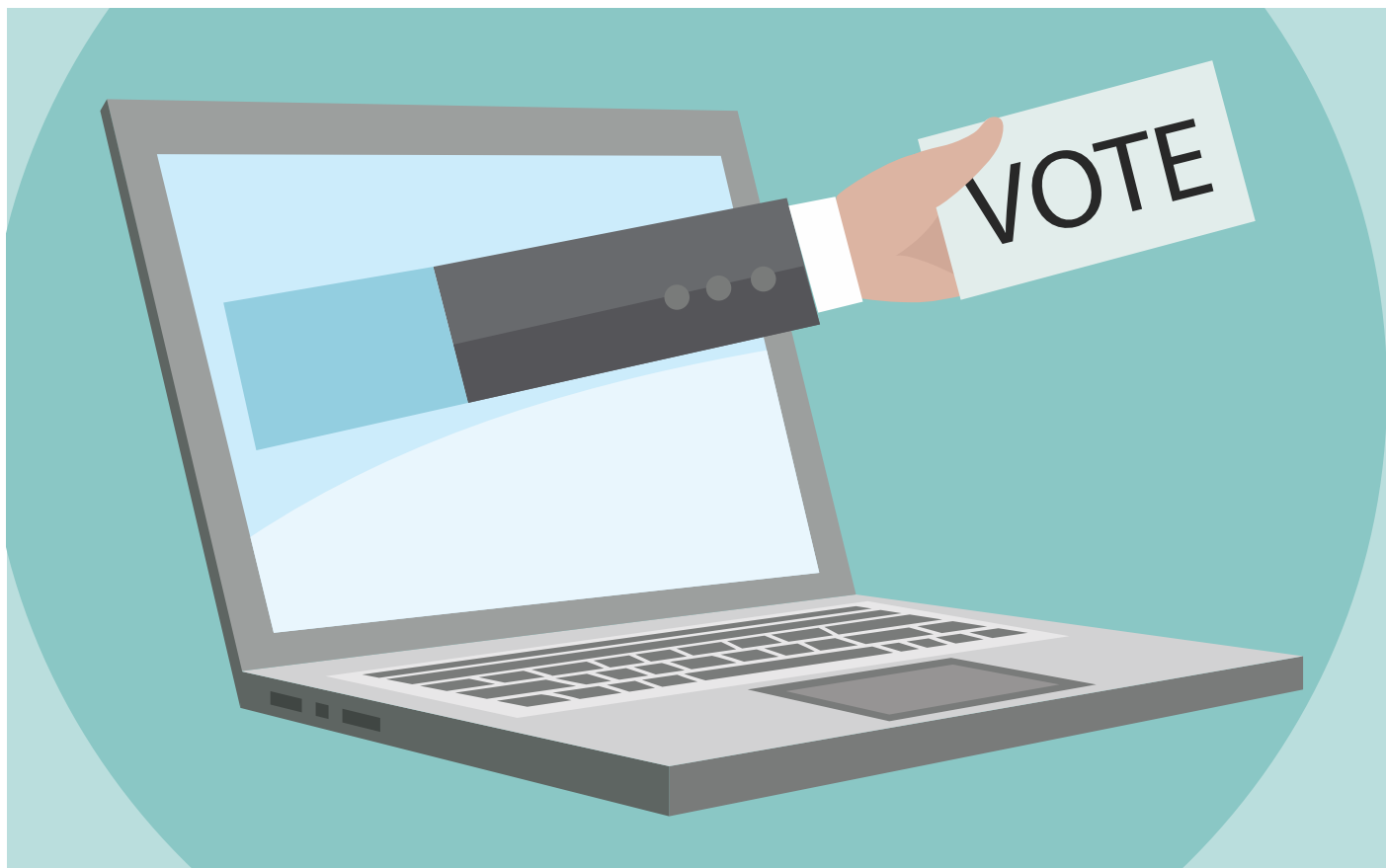

Confira o cronograma

07/07/2016 - Publicação do Edital de Convocação de Eleição

07/07/2016 - Correspondências ao TRE-SC (solicitação de urnas)

07/07/2016 - Início das Inscrições dos Candidatos

26/07/2016 - Encerramento das Inscrições dos Candidatos

27/07/2016 - Comunicação ao Candidato do Indeferimento da Inscrição

27/07/2016 - Divulgação dos Candidatos Insritos sem Impedimentos

29/07/2016 - Recursos das Inscrições

01/08/2016 - Resposta dos Recursos

01/08/2016 - Publicação dos Candidatos Concorrentes

01/08/2016 - Convocação de reunião com Candidatos

01/08/2016 - Envio das regras para confecção de propaganda dos Candidatos

03/08/2016 - Reunião da Comissão com os Candidatos

03/08/2016 - Recebimento do material de propaganda dos Candidatos

05/08/2016 - Inserção em veículo de comunicação oficial - Divulgação dos Candidatos

08/08/2016 - Envio de cédulas aos Participantes

17/08/2016 - 08h - Início do período de votação

26/08/2016 - 17h - Encerramento do período de votação

26/08/2016 - Indicação de Fiscais

26/08/2016 - Início da apuração de votos e registros em Ata

29/08/2016 - Divulgação dos Resultados da Eleição

01/09/2016 - Recursos dos Resultados da Eleição

05/09/2016 - Resposta dos Recursos

06/09/2016 - Homologação dos Candidatos Eleitos

08/09/2016 - Ratificação dos Candidatos Eleitos

08/09/2016 - Publicação final dos Candidatos Eleitos para Participantes e Patrocinadores

19/09/2016 - Recebimento Documentação dos Candidatos Eleitos para habilitação PREVIC

20/09/2016 - Envio Documentação dos Candidatos Eleitos para PREVIC

17/10/2016 - Nomeação dos Candidatos Eleitos

31/10/2016 - Destruição das Cédulas de Votação

31/10/2016 - Dossiê Final



Conselho Deliberativo

É o órgão máximo da estrutura organizacional, responsável pelas diretrizes e normas gerais de organização, administração e operação. É constituído por nove conselheiros - cinco designados pelas Patrocinadoras, quatro eleitos pelos Participantes ativos e assistidos, por meio de eleição direta entre seus pares.

Conselho Fiscal

É responsável pela fiscalização interna da PREVIC. É constituído por três conselheiros e seus suplentes - dois designados pelas Patrocinadoras e um eleito pelos Participantes ativos e assistidos, que tem mandato de quatro anos.

Comitê de Investimentos

Tem por finalidade o acompanhamento da gestão dos recursos financeiros da Entidade, analisando e recomendando a melhor alocação de recursos sob o aspecto de sua otimização, liquidez, segurança e rentabilidade, adequadas ao perfil das suas obrigações e à luz da Política de Investimentos proposta pelo próprio Comitê, e aprovada pelo Conselho Deliberativo. O Comitê é constituído por seis membros, sendo eles o Diretor Superintendente, o Diretor Administrativo e Financeiro, três designados pelas Patrocinadoras, com seus respectivos suplentes, e um eleito pelos Participantes ativos e assistidos, com seu respectivo suplente. O Diretor Superintendente e o Diretor Administrativo e Financeiro têm como suplente o Gerente de Investimentos.

Candidatos Conselho Deliberativo



TITULAR: Rogério Benjamin Schmitt, Administrador, Pós Graduação em Moderna Gestão Empresarial, foi Gerente de Benefícios na Eletrosul e Tractebel, fundou e Presidiu a Associação dos Aposentados e Pensionistas pela Previg - AAPRE de 2005 a 2013, integrou Conselho Deliberativo da Fundação ELOS e da Previg desde 13/08/2008, detem, desde 04/09/2012, o título de Profissional Certificado com Ênfase em Administração, conferido pelo ICSS - Instituto de Certificação dos Profissionais de Seguridade Social.



SUPLENTE: Roberto Bispo Pereira, Formação: Bacharel em Direito - Universidade do Vale do Itajaí, conclusão em 1991; Estudos Sociais licenciatura curta -1º grau - Faculdade de Filosofia Ciências e Letras do Vale Itajaí/SC, conclusão em 1986; Técnico em Contabilidade - Escola Técnica Comercial São Marcos, em Florianópolis/SC, conclusão 1982; Pós-graduado em Informática Jurídica, Universidade Vale do Itajaí/SC, conclusão em 1995. Experiência: 06/00 a 06/03 - FUNASA - Assessor Jurídico; 09/75 - 06/98 - ELETROSUL: - Advogado.

PROPOSTA DE CAMPANHA

Aprovar e acompanhar a execução da Política de Investimento, como meio de averiguar se os resultados alcançados, através dos investimentos do Ativo Financeiro da Previg, estão compatíveis com as necessidades de rentabilidade requerida pelos Planos BD, BSPS e CV, para assegurar o pagamento dos benefícios contratados com os Participantes ao longo do tempo.

Conhecer o conteúdo dos Relatórios de Controles Internos emitidos pelo Conselho Fiscal, bem como acompanhar a implementação das providências que eventualmente devam ser adotadas.

Aprovar e acompanhar a execução da proposta orçamentária, avaliando eventuais alterações e/ou complementações necessárias ao pleno funcionamento da Previg, bem como, avaliando seus impactos na taxa de administração cobrada dos participantes do Plano CD.

Aprovar as premissas e hipóteses atuariais estabelecidas para os Planos BD e CD/BSPS, analisando e aprovando os respectivos relatórios atuarias.

Conhecer e acompanhar continuamente os fatores de risco de gestão que possam comprometer o desempenho da Previg, na consecução de seus objetivos.

Analisar, discutir e aprovar propostas de alteração dos Estatutos, Regulamento dos Planos de Benefícios, bem como, Regras de Governança, de Gestão e Controles que possam comprometer os objetivos estratégicos da Previg e prejuízos aos seus Participantes.

Acompanhar a evolução do Contencioso Judicial, que possam afetar o Ativo dos planos previdenciários administrados pela Previg.

Propor alternativas e meios para o constante aperfeiçoamento dos canais de comunicação da Previg com seus Participantes.

Propor a criação/instituição da figura de Representante da Previg, junto as área descentralizadas de suas Patrocinadoras, com o objetivo de orientar os participantes em relação aos serviços prestados pela mesma.



TITULAR: Pedro Camacho dos Santos, Brasileiro, casado, 67 anos, residente em Florianópolis, bairro Trindade. Aposentado. Atividades Profissionais Anteriores: 1) Membro do Conselho Deliberativo da Previg (2008/2016); 2) Assistente de Recursos Humanos na Tractebel (1999/2001); 3) Assistente de Recursos Humanos na Gerasul (1997/1999); 4) Gerente de Remuneração na Itaipu Binacional (1991/1997); 5) Analista de Cargos e Salários na Eletrosul (1981/1991).



SUPLENTE: Anselmo Arlotta, Brasileiro, natural do Rio de Janeiro/RJ, Economista - UFSC -1988, pós-graduado em Administração, Transporte e Logística. Começou a trabalhar na ELETROSUL em 1976 como Auxiliar Administrativo, atuando sempre na área de Suprimentos. Na TRACTEBEL ENERGIA foi Coordenador da Cadeia de Suprimentos. Durante 12 anos atuou como professor universitário na UNIVALI ministrando as disciplinas de Economia Internacional, Economia Brasileira, Comércio Exterior e Teoria e Prática Cambial.

PROPOSTA DE CAMPANHA

1) Zelar para que o modelo de gestão da PREVIG esteja sempre alinhado aos seus fins.

2) Criar um canal de comunicação direta entre o Participante Ativo ou Assistido e o Conselheiro, para encaminhamento de reivindicações e cobrança de soluções.

3) Acompanhar a execução dos programas orçamentários, bem como dos planos de custeio e de aplicação dos bens patrimoniais disponíveis.

4) Acompanhar a gestão dos planos de benefícios previdenciários aos participantes assistidos e pensionistas, de modo que a PREVIG lhes assegure a merecida complementação de renda na aposentadoria.

Contamos com o seu voto e com a sua confiança!

Abraços

Candidatos Conselho Deliberativo



TITULAR: Adir Flávio Sviderskei, Formado em Operação de Usina/Subestação, Eletrônica e Bacharel em Administração. Participante ativo e membro atual do Conselho Deliberativo da PREVIG (suplente), Certificado pelo ICSS - Instituto de Certificação dos Profissionais de Seguridade Social. Funcionário do quadro Gerencial da ENGIE, onde desenvolve seu

trabalho na Supervisão de Operação da UHE Machadinho, primando sempre pelo excelente clima organizacional da companhia através da valorização das Pessoas.



SUPLENTE: Orlando José Antunes, Iniciou suas atividades na Eletrosul em 1979 na UHPF como técnico de manutenção, foi transferido para UHE Itá e posteriormente para a área de sistema no Complexo Jorge Lacerda, onde foi supervisor de manutenção na área de proteção. Formado em eletrotécnica e Bacharel em administração, participou como instrutor em

diversos treinamentos na Eletrosul/Tractebel, foi presidente da CIPA na UHPF, hoje atua como administrador e eletrotécnico em sua microempresa.



TITULAR: Enio Luis Gonçalves, empregado da Eletrosul/Gerasul/Tractebel/Engie Brasil Energia desde 1989 no CTJL. Sou Bacharel em Ciências da Computação e pós-graduado em Automação Industrial. Certificado na modalidade de Capacitação com Ênfase em Administração. A partir do ano de 2005, passei a fazer parte do Conselho Deliberativo da

PREVIG, na condição de eleito pelos Participantes e Assistidos (2005-2008), sendo reeleito para outro mandato (2008-2012) sendo este mandato prorrogado (2012-2016).



SUPLENTE: Leonel de Castro Brasil, empregado da Eletrosul/Gerasul/Tractebel/Engie Brasil Energia desde 1989 no setor de operação da UTCH. Fui Membro do Comitê da Bacia Hidrográfica do Baixo Jacuí (2002/2009), membro do Conselho Municipal de Habitação da Cidade de Charqueadas (2010/2015), Delegado Sindical Senergisul (1999/2014) e atualmente

sou Diretor Administrativo da Associação de Profissionais, Ex-Profissionais e Aposentados da Eletrosul e Tractebel no Rio Grande do Sul.

PROPOSTA DE CAMPANHA

Os resultados positivos que a PREVIG vem apresentando, mesmo em situação de crise econômica, nos remete para um compromisso ainda maior: manter em nossa gestão uma boa performance, gerando, assim, credibilidade e tranquilidade para os Participantes. Considerando que temos plena consciência que este sucesso está e continuará diretamente ligado com a excelente equipe da PREVIG: Funcionários, Diretores, Comitê de Investimento, Superintendente e Conselheiros, sempre sob o olhar atento dos Participantes e Patrocinadoras.

Cientes de que VOCÊ merece um Conselho Deliberativo ético, capaz e transparente, abaixo elencamos algumas de nossas propostas de trabalho, para as quais, em um trabalho de parceria, pedimos que você, após análise crítica, nos proponha algo para acrescentar:

- Deliberar para a PREVIG estar sempre buscando ser referência de Governança Corporativa frente às EFPCs - Entidades Fechadas de Previdência Complementar;
- Aproximar cada vez mais PREVIG/Patrocinadoras x Participante;
- Deliberar pelo equilíbrio financeiro a fim de garantir a Saúde financeira da PREVIG, e buscar manter a taxa de administração adequada e competitiva;
- Zelar por uma política de RH adequada a fim de manter e também atrair ótimos Profissionais para atuar no quadro de funcionários da PREVIG;
- Investir em RH e TI, (pessoas e equipamentos);
- Ser um canal aberto para os participantes poderem levar seus anseios/dúvidas/sugestões até a PREVIG;
- Incentivar programas, no sentido de despertar e preparar os participantes para o interesse sucessório, os quais consideramos de extrema necessidade para a continuidade da PREVIG.

Pois bem, analise a nossa formação, o nosso histórico profissional de longos anos e as nossas propostas de trabalho aqui apresentadas e lembre-se: a PREVIG é “nossa”, portanto torna-se relevante a participação de todos. Dito isso, acreditamos estar credenciados para buscar bem representá-lo e será uma honra receber seu apoio - Vote Adir e Orlando.

PROPOSTA DE CAMPANHA

PLANO CD (Contribuição Definida)

Propostas necessárias para aprimorar o Plano:

- Percentuais de contribuição do Plano CD: Aumentar os atuais percentuais com contrapartida da patrocinadora, limitado o percentual mínimo de contribuição em 7% e o máximo em 12%, sobre toda remuneração do/a empregado/a.

- Despesas Administrativas do Plano CD: Defender uma maior participação das Patrocinadoras nas despesas administrativas do Plano CD.

- Benefício de Risco: Adoção pelas demais Patrocinadoras da PREVIG, do Benefício de Risco (invalidez ou morte do Participante) praticado pela ENGIE Brasil Energia.

PLANO BD (Benefício Definido)

Propostas necessárias para aprimorar o Plano:

- EQUIPARAÇÃO DAS APOSENTADORIAS PROPORCIONAIS DAS MULHERES ÀS DOS HOMENS: A correção nas distorções dos percentuais aplicados, igualando-os aos dos homens, tanto nas complementações de benefícios proporcionais já concedidos no Plano BD, quanto no BSPS calculado quando do processo de migração para o plano CD.

- AUMENTAR O PISO MÍNIMO: Garantir um valor de piso mínimo suficiente para o pagamento das mensalidades do plano de saúde “e” da Elosaúde do assistido e de seu cônjuge.

OUTRAS PROPOSTAS:

- UTILIZAÇÃO DA REDE CONVENIADA DE HOTÉIS AOS PARTICIPANTES ATIVOS/ASSISTIDOS EM VIAGENS PARTICULARES. Propor as Patrocinadoras da PREVIG a extensão aos Participantes Ativos/Assistidos da Fundação, dos preços praticados as mesmas, pela rede conveniada de hotéis.

- DEFENDER A CRIAÇÃO DE OUTRAS MODALIDADES DE EMPRÉSTIMOS OFERECIDOS PELA FUNDAÇÃO.

Por exemplo: - Empréstimo com prestação fixa.

- OS ENCAMINHAMENTOS E A DEFESA DE TODAS AS DEMANDAS DE PEDIDOS E SUGESTÕES DOS PARTICIPANTES ATIVOS/ASSISTIDOS AO CONSELHO;

- DEFENDER ALTERAÇÕES NOS PLANOS DE BENEFÍCIOS (BD e CD) VISANDO SEMPRE MELHORAR OS BENEFÍCIOS AO PARTICIPANTE;

- MANTER OS PARTICIPANTES INFORMADOS SOBRE AS DELIBERAÇÕES DO CONSELHO, DE MANEIRA CLARA E SIMPLES E SEMPRE RELATANDO O VOTO DO SEU CONSELHEIRO ELEITO.

Candidatos Conselho Fiscal



TITULAR: Henrique Geraldo Folster, casado, três filhos, uma neta, natural de Santo Amaro da Imperatriz, residente em Florianópolis desde 1983. Bacharel em Ciências Contábeis, formado pela Universidade do Sul de Santa Catarina - UNISUL. Trinta e nove anos (39) atuando na área contábil, um (01) ano em uma Indústria Farmacêutica, nove (09) anos em uma Concessionária Volkswagen e vinte e nove (29) anos na Eletrosul/Gerasul e Tractebel Energia.



SUPLENTE: Luiz Francisco da Silva Eibs, casado, três filhos, cinco netos, natural de Porto Alegre, residente em Florianópolis desde 1976. Bacharel em Ciências Contábeis, formado pela Universidade de Santa Catarina - UFSC. Quarenta e seis anos atuando nas áreas Contábil, financeira e de suprimentos, sendo quarenta anos na Eletrosul/Gerasul e Tractebel Energia (ENGIE), dois anos em Instituição Financeira (banco), dois anos em Escritório de Contabilidade e dois anos em Empresa Comercial.

PROPOSTA DE CAMPANHA

Prezados,

Conforme comentávamos desde o ano anterior nossa intenção é de participarmos na eleição para o Conselho Fiscal da PREVIG, e a hora chegou, acompanharmos a administração da PREVIG e podermos colaborar, principalmente porque possuímos conhecimento das atividades dessa responsabilidade, pois participamos (Luiz Eibs) dos Conselhos Fiscais da PREVIG e da ELOS, com isso nos sentimos a vontade de colocarmos nossos nomes nesse processo eleitoral.

Temos conhecimento da responsabilidade legais e pessoais que atualmente um Conselheiro Fiscal possui em estar representando os participantes da PREVIG, inclusive como pessoa física, mas conforme acima informado, nos sentimos seguros com essa decisão. Nosso objetivo na condição de Bacharéis em Ciências Contábeis é colaborar com a administração da PREVIG considerando nosso conhecimento na legislação previdenciária e nas Demonstrações Contábeis elaboradas pela PREVIG.

Diante do exposto, nos inscrevemos nessa eleição e esperamos contar com a participação e escolha de nossa "CHAPA" para podermos representá-los, pois temos consciência que precisamos participar e contribuir para que nosso patrimônio esteja em condições de nos atender quando de nossa aposentaria.

Essa preocupação é de todos os participantes, considerando os últimos acontecimentos com outras fundações, onde os participantes estão desembolsando valores de suas aposentadorias para poder cobrir prejuízos, conforme prevê a legislação.

Acreditamos que muitos dos participantes desconhecem as atribuições dos Conselheiros Fiscais e possam entender que é uma responsabilidade simples, mas existem manifestações que devem ser encaminhadas a administração da Fundação em atendimento a legislação previdenciária, onde ficam à disposição do Órgão Regulador (PREVI) para auditoria.

Nos propomos com os participantes, quando de nossas revisões dos relatórios e informações disponibilizadas pela administração da PREVIG, efetuarmos análise e apresentarmos nossas recomendações com o objetivo de melhorias dos controles e processos da Fundação.

Um abraço.



TITULAR: Zeloir Andrade Guimarães, empregado da Eletrosul/Gerasul/Tractebel/ENGIE Brasil Energia desde 1989 no setor de operação da UTCH. Transferido para a UCLA em 2003 onde trabalha atualmente como operador de Usina. Foi delegado sindical do Senergisul, Diretor da APOUS (Associação de Operadores de Usinas e Subestações). É atualmente Diretor do Sindicato dos Trabalhadores nas Indústrias de Energia Elétrica de Lages. A partir

de 2016 é conselheiro deliberativo da Elosaúde, eleito pelos participantes.



SUPLENTE: Pedro Paulo Cardoso Martins, empregado da Eletrosul/Gerasul/Tractebel/ENGIE Brasil Energia desde 1984 no setor do laboratório, entre 1988 a 2011 trabalhou no setor de manutenção elétrica. É atualmente Diretor de assuntos jurídicos do SINTRESC onde já desempenhou as seguintes funções: Diretor de assuntos jurídicos (2004 a 2010), Diretor de comunicação e cultura Diretor Administrativo e Diretor financeiro. A partir de 2016

passou a ser Suplente de Conselho Fiscal da Elosaúde.

PROPOSTA DE CAMPANHA

O Conselho Fiscal da Previg é, em sua essência, um órgão técnico como se pode comprovar quando se analisa as atribuições estabelecidas no Estatuto da Fundação. Destacamos para um melhor entendimento de todos/as participantes as atribuições estatutárias do Conselho:

- 1 - Examinar e aprovar os balancetes mensais;
- 2 - Emitir parecer sobre o balanço anual da PREVIG, bem como sobre as contas e os atos dos membros da Diretoria Executiva;
- 3 - Examinar a qualquer época os livros e documentos da PREVIG;
- 4 - Lavrar em livros de atas e pareceres, os resultados dos exames procedidos;
- 5 - Apresentar ao Conselho Deliberativo pareceres sobre os negócios e as operações sociais do exercício, com base no balanço, no inventário e nas contas da Diretoria Executiva;
- 6 - Acusar as irregularidades verificadas, sugerindo medidas saneadoras;
- 7 - Praticar, durante o período de liquidação, os atos julgados indispensáveis para o seu termo.

NOSSO DIFERENCIAL: Se fosse para "engaiolar-se" dentro de regras estritamente técnicas, entendemos que seria melhor contratar "especialistas" do mercado que emitiriam pareceres também técnicos, sem nenhum sentimento de quem realmente é o mais interessado: o/a participante.

Entendemos a necessidade de seguir as regras estabelecidas no estatuto e com certeza procuraremos segui-las e, nos prepararmos para cada vez mais contribuir nos aspectos técnicos da função de conselheiro fiscal.

Se formos eleitos entendemos que poderemos estabelecer uma atuação diferenciada, principalmente em relação ao item 6 das atribuições estatutárias do Conselho Fiscal que destacamos anteriormente no texto.

Poderemos efetivamente apontar irregularidades e sugerir medidas saneadoras por que temos o respaldo técnico e político das entidades que compõem a Intersul o que nos dá a independência necessária para fazê-lo.

NOSSOS COMPROMISSOS: Se eleitos honraremos o voto confiado a nós, com responsabilidade, coerência e transparência nas nossas ações. Contamos com o seu voto e a sua participação na nossa gestão.

Proposta de atuação:

- Defender os interesses dos participantes (planos BD e CD) com coerência e responsabilidade;
- Manter os participantes informados sobre as deliberações do conselho de maneira clara e simples e relatar o voto do seu conselheiro eleito.
- Ter uma atuação independente e de fato fiscalizadora dos atos da Diretoria Executiva.

Candidatos Comitê de Investimentos



TITULAR: Antônio Francisco Moser, nos últimos 15 anos gerenciou as seguintes atividades na Tractebel Energia: Planejamento Empresarial, Análise de Risco, Planejamento Financeiro, Análise de Investimentos Operacionais, Orçamento, Análise de Custos e Relatório de Atividades. Nos últimos 20 anos integrou o Conselho Deliberativo da PREVIG ou ELOS, sendo Presidente do Conselho desta nos últimos 4 anos. É certificado no ICSS e IBGC.



SUPLENTE: Josete Muller Ledra, amplo conhecimento do mercado financeiro e rotinas de negociação, contratação e captação de empréstimos e financiamentos em moeda nacional e estrangeira. Foi Gerente da Divisão de Gestão de Contratos onde negociava empréstimos e financiamentos e enquadramento de projetos em instituições como BNDES, BID, BIRD e EximBank. Participou do Comitê Financeiro da Tractebel. Atuou como consultora financeira “home Office”.

PROPOSTA DE CAMPANHA

Integrar o Comitê de Investimentos que tem por objetivo apoiar o Conselho Deliberativo da PREVIG na definição das políticas de investimento e a Diretoria Executiva nas decisões de aplicação, tendo em conta que:

- A função da previdência privada é assegurar complemento de renda após o período laboral
- Em decorrência, o trinômio segurança, liquidez e rentabilidade deve ser ajustado à visão de longo prazo, para assegurar o equilíbrio dos Planos de Benefícios

Para bem alcançar os resultados é necessário:

- Definir políticas e metas
- Monitorar o mercado e traçar cenários
- Monitorar os investimentos da PREVIG, confrontando com as metas e com o mercado
- Cumprir a regulação

Saiba como votar

A partir das 8 horas do dia 17 de agosto de 2016, você poderá votar nos candidatos para o Conselho Deliberativo, Conselho Fiscal e Comitê de Investimentos. Para isto, clique no banner **Eleições PREVIG 2016**, na página inicial do site www.previg.org.br ou acesse diretamente o hotsite das eleições pelo endereço www.rzc-is.com.br/previg2016 e utilize seu CPF e a senha personalizada e secreta que receberá no material de votação enviado pela PREVIG. Será permitido ter acesso uma única vez a cédula de votação para registrar seu voto. Os Participantes Ativos poderão votar somente pela internet e os Participantes Assistidos, também terão a opção de votar pelos Correios, com o envio de envelope carta resposta com porte pago pela PREVIG. É importante lembrar que somente serão apurados os envelopes disponíveis na caixa postal especial até às 17 horas do dia 26 de agosto de 2016. Em caso de extravio da senha enviada para o voto pela internet, você poderá recuperá-la através de contato com a Comissão Eleitoral pelo e-mail eleicoes@previg.org.br. O processo de votação encerra-se às 17 horas do dia 26 de agosto de 2016 (horário de Brasília - DF).

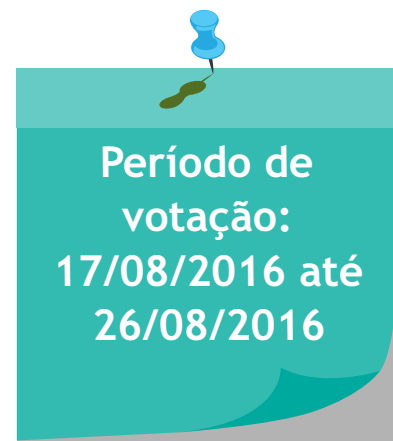

A sua participação é muito importante, exerça o seu direito e vote!

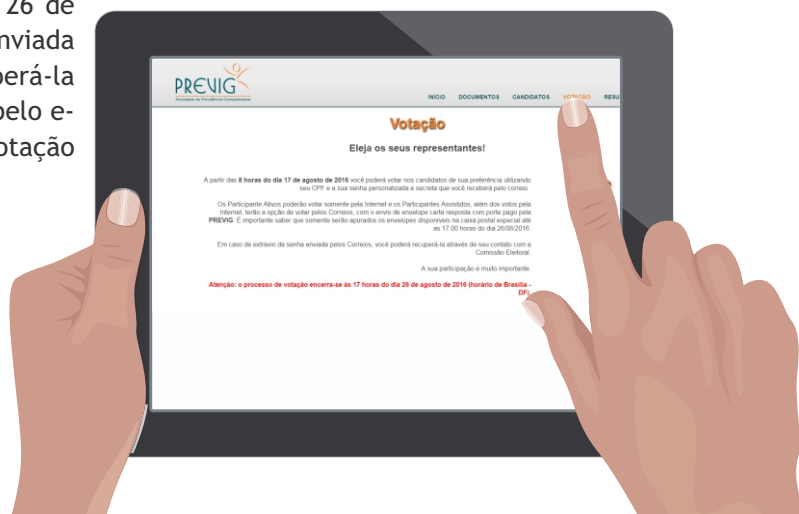

www.rzc-is.com.br/previg2016

Comissão Eleitoral

Eduardo Vieira Veloso (Coordenador) - Representante da Patrocinadora Tractebel Energia

Taisa Machado Sena - Representante da Patrocinadora Tractebel Energia

Leonardo André Fagundes Schil - Representante da PREVIG



Expediente PREVIG Sociedade de Previdência Complementar
 End.: R. Dom Jaime Câmara, 229, 1º andar - Centro - Florianópolis, SC | CEP: 88015-120 | Tel.: (48) 3221-5500 / 0800 645 0555
 Fax.: (48) 3221-5505 | Site: www.previg.org.br | E-mail: previg@previg.org.br | Facebook: www.facebook.com/Previg
 Diretoria Executiva: Celso Ribeiro de Souza - Diretor Superintendente, Celso Ribeiro de Souza - Diretor de Segurança (em exercício), Ezequias Candido de Paula - Diretor Administrativo e Financeiro | Conselho Deliberativo: Titulares - Marcelo Cardoso Malta, Euclides Antônio Backes, Neloir Paludo, Jonathas Miguel Albano, Brenna Drumond Ribeiro, Rubens José Nascimento, Enio Luis Gonçalves, Carlos Alberto Vieira, Pedro Camacho dos Santos. Suplentes - Márcio de Abreu Arruda, Roberta Fogaça Pacheco, Leonardo Germano Depinê, Lisandra Heldwein, Renato Fracchetta, Adir Flavio Sviderskei, Luiz Medeiros Paes, Rogério Benjamin Schmitt. | Conselho Fiscal: Titulares - Osmar Osmarino Bento, Guilherme Azevedo da Silva, Maria Elizabete Laurentino. Suplentes - Helder Walter, Gabriela Kowalski Oliveira de Mattos, Sônia Maria Besen Borges.
 Informativo da PREVIG
 Supervisão: Karolyni Silva de Souza | Produção: FRENTE Comunicação - www.frentecom.com.br | Jornalista Responsável: Simone Ferreira Rabuske (SC-00908 JP) | Crédito das Imagens e Fotos: Banco de imagens e arquivo pessoal